

VOLUME 11 NO. 2

ISSN (print version) : 2301-6663  
ISSN (online version) : 2477-250X

# TURBO

**Jurnal Program Studi Teknik Mesin**



mechanical  
engineering

**TURBO**

Volume 11

Nomor 2

Desember  
2022

Halaman  
169-353

p-ISSN. : 2301-6663  
e-ISSN. : 2477-250X



Diterbitkan Oleh : UNIVERSITAS MUHAMMADIYAH METRO  
FAKULTAS TEKNIK  
JURUSAN TEKNIK MESIN



Home > EDITORIAL BOARD

## EDITORIAL BOARD

### Editorial Team

#### Editor in Chief



**Dwi Irawan** (Scopus, Sinta, Google Scholar)  
lecturer, researcher, PhD Student  
Department of Mechanical Engineering, Universitas Muhammadiyah Metro, Indonesia  
Expertise: energy conversion, renewable energy, biogas, biomass, biofuel, pyrolysis, internal combustion, fluid mechanics, turbine, heat transfer, thermodynamics

#### Editors



**Eko Budiyo** (Orcid, Scopus, Sinta, Google Scholar)  
lecturer, researcher, PhD Student  
Department of Mechanical Engineering, Universitas Muhammadiyah Metro, Indonesia  
Expertise: tribology, surface engineering, heat treatment, materials, manufacture



**Haslinda Kusumaningsih** (Scopus, Sinta, Google Scholar)  
lecturer, researcher, PhD Student  
Department of Mechanical Engineering, Universitas Brawijaya, Indonesia  
Expertise: energy conversion, renewable energy, fluid mechanics, thermodynamics



**Arianto Leman Soemowidagdo** (Orcid, Scopus, Sinta, Google Scholar)  
lecturer, researcher, PhD Student  
Department of Mechanical Engineering, Universitas Negeri Yogyakarta, Indonesia  
Expertise: casting, composite, electroplating, materials, metallurgical engineering



**Tito Shantika** (Orcid, Scopus, Sinta, Google Scholar)  
lecturer, researcher, PhD Student  
Department of Mechanical Engineering, Institut Teknologi Nasional (ITENAS) Bandung, Indonesia  
Expertise: surface energy, droplet interface, energy conversion, renewable energy, fluid mechanics, thermodynamics

#### Section Editors



**Untung Surya Dhama** (Scopus, Sinta, Google Scholar)  
lecturer, researcher, PhD Student  
Department of Mechanical Engineering, Universitas Muhammadiyah Metro, Indonesia  
Expertise: fluid mechanics, multiphase flow, energy conversion, renewable energy, biofuel, internal combustion, turbine, heat transfer



**Arief Rizki Fadhilah** (Scopus, Sinta, Google Scholar)  
lecturer, researcher  
Department of Automotive Engineering, Universitas Widyagama Malang, Indonesia  
Expertise: materials, manufacture, composite



**Purbo Suwandono** (Scopus, Sinta, Google Scholar)  
lecturer, researcher  
Department of Mechanical Engineering, Universitas Widyagama Malang, Indonesia  
Expertise: heat transfer, manufacturing, mechanic fluid, mathematic



**Tri Cahyo Wahyudi** (Scopus, Sinta, Google Scholar)  
lecturer, researcher  
Department of Mechanical Engineering, Universitas Muhammadiyah Metro, Indonesia  
Expertise: squeeze casting, materials, manufacture



**Nurlaila Rajabiah** (Scopus, Sinta, Google Scholar)  
lecturer, researcher  
Department of Mechanical Engineering, Universitas Muhammadiyah Metro, Indonesia  
Expertise: materials, solar cell, photovoltaic



**Lukito Dwi Yuono** (Scopus, Sinta, Google Scholar)  
lecturer, researcher  
Department of Mechanical Engineering, Universitas Muhammadiyah Metro, Indonesia  
Expertise: structure, heat treatment, materials, manufacture, refrigeration



**Sulis Dri Handono** (Scopus, Sinta, Google Scholar)  
lecturer, researcher  
Department of Mechanical Engineering, Universitas Muhammadiyah Metro, Indonesia  
Expertise: automotive engineering, casting, materials, manufacture

#### Copy Editor



**Matruddin** (Scopus, Sinta, Google Scholar)  
lecturer, researcher  
Department of Mechanical Engineering, Universitas Muhammadiyah Metro, Indonesia  
Expertise: mechatronics, sensors, turbine, internal combustion, energy conversion, renewable energy, biogas, biofuel, fluid mechanics, heat transfer, thermodynamics

#### Layout Editor



**Asroni** (Scopus, Sinta, Google Scholar)  
lecturer, researcher  
Department of Mechanical Engineering, Universitas Muhammadiyah Metro, Indonesia  
Expertise: electroplating, materials, manufacture, CNC, coating materials, engineering simulation

#### Proofreaders



**Kemas Ridhuan** (Scopus, Sinta, Google Scholar)  
lecturer, researcher  
Department of Mechanical Engineering, Universitas Muhammadiyah Metro, Indonesia  
Expertise: energy conversion, renewable energy, biogas, biomass, biofuel, pyrolysis, internal combustion, fluid mechanics, turbine, heat transfer, refrigeration, thermodynamics



**Eko Nugroho** (Scopus, Sinta, Google Scholar)  
lecturer, researcher  
Department of Mechanical Engineering, Universitas Muhammadiyah Metro, Indonesia  
Expertise: materials, manufacture, metallurgy, heat treatment, casting, centrifugal casting, structure

Indexed by:



**TURBO : Jurnal Program Studi Teknik Mesin**  
Program Studi Teknik Mesin Universitas Muhammadiyah Metro  
ISSN (online) : 2477-250X  
ISSN (cetak) : 2301-6663

**Editorial Address**  
Jl. Ki Hajar Dewantara No. 116, 15A Irlingmulyo, Metro Timur, Kota Metro, Lampung  
HP: 0813-7989-1101 (Dwi Irawan) and 0822-8024-5320 (Eko Budi.)  
E-mail: turbo@ps.umm metro.ac.id, dwi\_irawan12@yahoo.co.id, ekobudyantoyan@gmail.com



Home

Focus And Scope

Editorial Teams

Reviewer Teams

Publication Ethics

Policies

Indexing

Author Guidelines

Author Fee

Login

Register

Template

Tutorial Submit

Accreditation Certificate

Recommended Tools:



Editorial Office

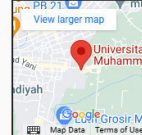

Visitors



Journal TURBO is licensed under a Creative Commons Attribution 4.0 International License.



View Turbo Stats

USER

Username

Password

Remember me

JOURNAL CONTENT

Search

Search Scope

Browse

- ▶ By Issue
- ▶ By Author
- ▶ By Title
- ▶ Other Journals



Home > Archives > Vol 9, No 2 (2020)

Vol 9, No 2 (2020)

Jurnal Turbo Desember 2020

## Full Issue

[View or download the full issue](#) FULL ISSUES

## Table of Contents

<b>Pengaruh penambahan bioetanol dari mahkota nanas terhadap emisi gas buang pada mesin motor 4 langkah</b> Selvia Apriyanti : UNIVERSITAS TRIDINANTI Madagascar Madagaskar : Universitas Tridinanti Faizah Suryani : Universitas Tridinanti DOI : 10.24127/trb.v9i2.1168   <a href="#">Full</a> Abstract views : 219 times	PDF
<b>Analisis pengaruh parameter proses terhadap kuat tarik produk 3D Printing dari bahan Polyvinyl Alcohol (PVA)</b> Aris Widyo Nugroho : Teknik Mesin Universitas Muhammadiyah Yogyakarta Dele Tohidin : Universitas Muhammadiyah Yogyakarta Cahyo Budiyanoro : Universitas Muhammadiyah Yogyakarta DOI : 10.24127/trb.v9i2.1172   <a href="#">Full</a> Abstract views : 289 times	PDF
<b>Brake power, brake specific fuel consumption, dan brake thermal efficiency mesin diesel injeksi langsung berbahan bakar solar/jatropha-butanol</b> Syarifudin Syarifudin : Politeknik Harapan Bersama Syafiqul Syaiful : Politeknik Harapan Bersama Firman Lukman Sanjaya : Politeknik Harapan Bersama DOI : 10.24127/trb.v9i2.1177   <a href="#">Full</a> Abstract views : 529 times	PDF
<b>Brake specific fuel consumption, brake thermal efficiency, dan emisi gas buang mesin bensin EFI dengan sistem EGR berbahan bakar premium dan butanol</b> Firman Lukman Sanjaya : Politeknik Harapan Bersama Syafiqul Syaiful : Politeknik Harapan Bersama Syarifudin Syarifudin : Politeknik Harapan Bersama DOI : 10.24127/trb.v9i2.1178   <a href="#">Full</a> Abstract views : 253 times	PDF
<b>Analisa kekuatan mekanik pengaruh perendaman dan penekanan pada komposit berbahan serat mengkuang</b> Sultrisho Sultrisho : Politeknik Negeri Pontianak Azmal Azmal : Politeknik Negeri Pontianak DOI : 10.24127/trb.v9i2.1208   <a href="#">Full</a> Abstract views : 192 times	PDF
<b>Desain dan analisis pengaruh variasi nilai beban dan kecepatan laju kendaraan terhadap suhu kontroler motor BLDC pada purwarupa kendaraan listrik</b> Leo Ainando : Politeknik negeri Malang Falkhur Rohman : Politeknik Negeri Malang DOI : 10.24127/trb.v9i2.1240   <a href="#">Full</a> Abstract views : 250 times	PDF
<b>Desain dan analisis pengaruh parameter PI dan variasi kecepatan pada respon sistem kontrol arah hadap prototype kendaraan listrik</b> Afri Caesar Distara : Politeknik Negeri Malang Falkhur Rohman : Politeknik Negeri Malang DOI : 10.24127/trb.v9i2.1246   <a href="#">Full</a> Abstract views : 171 times	PDF
<b>Laptop cooling numerical simulation using Computational Fluid Dynamics</b> Syamsuri Syamsuri : Institut Teknologi Adhi Tama Surabaya ZA Fairuz : Institut Teknologi Adhi Tama Surabaya KDT Alfonsus : Institut Teknologi Adhi Tama Surabaya DOI : 10.24127/trb.v9i2.1290   <a href="#">Full</a> Abstract views : 240 times	PDF
<b>Pemanfaatan material fasa berubah untuk mempertahankan kesegaran sayuran</b> Muhammad Isyad : Universitas Lampung Natali Andreas H L Tobing : Universitas Lampung M Dyan Suslita : Universitas Lampung DOI : 10.24127/trb.v9i2.1295   <a href="#">Full</a> Abstract views : 188 times	PDF
<b>Rancang bangun alat two phase flow (air-udara) sebagai media pembelajaran dan praktikum mahasiswa skala laboratorium</b> Gunarto Gunarto : Universitas Muhammadiyah Pontianak Waspodo Waspodo : Universitas Muhammadiyah Pontianak Doddy Irawan : Universitas Muhammadiyah Pontianak Eko Julianto : Universitas Muhammadiyah Pontianak DOI : 10.24127/trb.v9i2.1298   <a href="#">Full</a> Abstract views : 188 times	PDF
<b>Pengaruh waktu celup dan tegangan listrik terhadap hasil elektroplating bahan baja karbon rendah</b> Asroni Asroni : Universitas Muhammadiyah Metro Nurialia Rajabiah : Universitas Muhammadiyah Metro Dien Fahlevi : Universitas Muhammadiyah Metro DOI : 10.24127/trb.v9i2.1302   <a href="#">Full</a> Abstract views : 297 times	PDF
<b>Efek vortex generators terhadap peningkatan perpindahan panas pada aliran melewati heated tubes</b> Yarif Effendi : Universitas Muhammadiyah Tangerang Ali Rosyidin : Universitas Muhammadiyah Tangerang DOI : 10.24127/trb.v9i2.1303   <a href="#">Full</a> Abstract views : 197 times	PDF
<b>Pengaruh jarak nozzle penyemprot terhadap kemampuan keragaman baja komersial dengan metode jominy test</b> Yusuf Yusuf : Politeknik Negeri Ketapang Asep Ruchiyat : Politeknik Negeri Ketapang Muh Anhar : Politeknik Negeri Ketapang DOI : 10.24127/trb.v9i2.1304   <a href="#">Full</a> Abstract views : 279 times	PDF
<b>Effect of cutting fluid and spindle speed on surface hardness in turning AISI 4140 steel</b> Isvarianto Isvarianto : Universitas Muhammadiyah Sidoarjo Prantasi Tjahjanti : Universitas Muhammadiyah Sidoarjo Edi Widodo : Universitas Muhammadiyah Sidoarjo Muhammad Chilmi : Universitas Muhammadiyah Sidoarjo DOI : 10.24127/trb.v9i2.1305   <a href="#">Full</a> Abstract views : 177 times	PDF
<b>Deteksi kavitas menggunakan linear discriminant analysis pada pompa sentrifugal</b> Berli Fairipurna Kamel : Universitas Muhammadiyah Yogyakarta Yusuf Ahmad : Universitas Muhammadiyah Yogyakarta Krisdiyanto Krisdiyanto : Universitas Muhammadiyah Yogyakarta DOI : 10.24127/trb.v9i2.1326   <a href="#">Full</a> Abstract views : 254 times	PDF
<b>Prototype smart home berbasis mikrokontroler arduino dan smart phone</b> Mafudun Mafudun : Universitas Muhammadiyah Metro Sulis Ori Handono : Universitas Muhammadiyah Metro Awin Darma Irawan : Universitas Muhammadiyah Metro DOI : 10.24127/trb.v9i2.1334   <a href="#">Full</a> Abstract views : 306 times	PDF
<b>Analisa proses produksi part number D574-50081-201 menggunakan mesin milling CNC di PT DI</b> Eko Budiyanoro : Universitas Muhammadiyah Metro Lukito Dwi Yuno : Universitas Muhammadiyah Metro Fatu Rohman : Universitas Muhammadiyah Metro DOI : 10.24127/trb.v9i2.1427   <a href="#">Full</a> Abstract views : 344 times	PDF
<b>Pengaruh jumlah nozzle terhadap kinerja turbin pelton sebagai pembangkit listrik di Desa Sumbur Agung Kecamatan Suoh Kabupaten Lampung Barat</b> Dwi Irawan : Universitas Muhammadiyah Metro Eko Nugroho : Universitas Muhammadiyah Metro Eko Widyanoro : Universitas Muhammadiyah Metro DOI : 10.24127/trb.v9i2.1434   <a href="#">Full</a> Abstract views : 241 times	PDF
<b>Perencanaan perbaikan equipment kalibrasi pressure oauoe denoan metode analisis oerencanaan</b>	PDF



- Home
- Focus And Scope
- Editorial Teams
- Reviewer Teams
- Publication Ethics
- Policies
- Indexing
- Author Guidelines
- Author Fee
- Login
- Register
- Template
- Tutorial Submit
- Accreditation Certificate

### Recommended Tools:

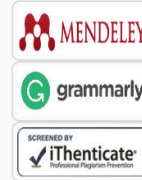

### Editorial Office

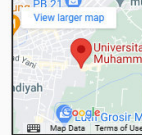

### Visitors



Journal TURBO is licensed under a Creative Commons Attribution 4.0 International License.



View Turbo Stats

### USER

Username

Password

Remember me

### JOURNAL CONTENT

Search

Search Scope

Browse

- By Issue
- By Author
- By Title
- Other Journals

kerja di PT. Surya Toto Indonesia Tbk  
Junaedi Junaedi : Universitas Pamulang  
Wanto Sarwoko : Universitas Pamulang  
Riki Effendi : Universitas Muhammadiyah Jakarta  
DOI :10.24127/rtb.v9i2.1337 | Abstract views : 293 times

**Kaji teoritis EMS (Engine Management System) dengan variasi temperatur air pendingin dan beban kerja pada kondisi stasioner pada kendaraan Toyota Avanza** PDF  
Angga Wahyu Pramayudha : Politeknik Angkatan Darat  
Gunarko Gunarko : Politeknik Angkatan Darat  
Ardyanto Damanto : Politeknik Angkatan Darat  
F A Widharsa : Politeknik Angkatan Darat  
DOI :10.24127/rtb.v9i2.1180 | Abstract views : 180 times

Indexed by:



**TURBO : Jurnal Program Studi Teknik Mesin**  
Program Studi Teknik Mesin Universitas Muhammadiyah  
Metro  
ISSN (online) : 2477-250X  
ISSN (cetak) : 2301-6663

**Editorial Address**  
Jl. Ki Hajar Dewantara No. 116, 15A Iringmulyo, Metro Timur, Kota Metro,  
Lampung  
HP: 0813-7989-1101 (Dwi Irawan) and 0822-8024-5320 (Eko Budi.)  
E-mail: turbo@ojs.ummetro.ac.id, dwi\_rawan12@yahoo.co.id,  
ekobudyantoian@gmail.com

e-ISSN : 2477-250X



p-ISSN : 2301-6663



## Rancang bangun alat *two phase flow* (air-udara) sebagai media pembelajaran dan praktikum mahasiswa skala laboratorium

Gunarto<sup>1\*</sup>, Waspodo<sup>2</sup>, Doddy Irawan<sup>3</sup>, Eko Julianto<sup>4</sup>

<sup>1,2,3,4</sup>Program Studi Teknik Mesin, Fakultas Teknik, Universitas Muhammadiyah Pontianak  
Jl. A.Yani No.111 Pontianak, Kalimantan Barat, Indonesia  
\*Corresponding author: [guncici75@gmail.com](mailto:guncici75@gmail.com)

### Abstract

*The purpose of this research is to produce a two-phase flow tool as a learning media and practicum based on the engineering approach (BPRT) to increase student motivation, abilities, skills, and understanding of two-phase flow courses. The research stages were carried out by designing the design and manufacturing or assembling of two-phase flow tools with horizontal and vertical orientations into a complete unit, as well as testing the tools so that they can be used for practicum. Data collection and retrieval were adjusted to the test instruments. The results of this research is a learning media tool and practicum to test the characteristics, determine or look for a pressure drop, and a two-phase flow pattern. This two-phase flow device can operate in horizontal and vertical pipe test sections with minimum water and air flow rate of 0.00017 m<sup>3</sup>/s or 600 liters/hour while a maximum of 0.0005 m<sup>3</sup>/s or 1800 liters/hour. The minimum pressure allowed on this tool is 0.3 bar and the maximum is 0.83 bar.*

**Keywords:** *two phase flow, pressure drop, flow pattern, practicum*

### Abstrak

Tujuan penelitian ini adalah menghasilkan sebuah alat aliran dua fase sebagai media pembelajaran dan praktikum yang Berbasis Pendekatan Rekayasa Teknik (BPRT) untuk peningkatan motivasi belajar, kemampuan, *skill* dan pemahaman mahasiswa terhadap mata kuliah aliran dua fase (*two phase flow*). Tahapan penelitian dilakukan dengan perancangan desain dan pembuatan atau perakitan alat aliran dua fase dengan orientasi horisontal dan vertikal menjadi satu kesatuan yang utuh, serta pengujian alat sehingga bisa digunakan untuk praktikum. Pengumpulan dan pengambilan data disesuaikan dengan instrument alat uji. Hasil penelitian ini adalah sebuah alat media pembelajaran dan praktikum untuk uji karakteristik, penentuan atau mencari penurunan tekanan (*pressure drop*) dan pola aliran (*flow pattern*) aliran dua fase. Alat aliran dua fase ini dapat beroperasi pada seksi uji pipa horisontal maupun vertikal dengan debit air dan udara minimum 0.00017 m<sup>3</sup>/s atau 600 liter/jam sedangkan maksimumnya sebesar 0.0005 m<sup>3</sup>/s atau 1800 liter/jam. Untuk tekanan minimum yang diijinkan pada alat ini adalah 0.3 bar dan maksimumnya 0.83 bar.

**Kata kunci:** aliran dua fase, penurunan tekanan, pola aliran, praktikum

### Pendahuluan

Dalam mencerdaskan anak didik sebagai aset negara perlu mengembangkan sarana dan prasarana dalam menunjang ilmu pengetahuan di lingkungan akademis. Pembelajaran ilmu-ilmu teknik yang sudah berjalan khususnya pembelajaran bidang mekanika fluida aliran dua fase (*two phase flow*) di Program Studi Teknik Mesin

Fakultas Teknik Universitas Muhammadiyah Pontianak masih dipandang perlu untuk ditingkatkan proses pembelajarannya secara optimal. Permasalahan yang dihadapi selain kurangnya sarana dan prasarana penunjang praktikum, terutama bidang mekanika fluida aliran dua fase, dari pengamatan proses belajar mengajar tampak bahwa motivasi mahasiswa dalam mengikuti

pelajaran masih kurang dan kemampuan mahasiswa untuk memahami materi kuliah aliran dua fase masih rendah dikarenakan merasa kesulitan dalam memahami materi, buku teks, serta modul aliran dua fase. Dalam belajar sangat nampak mahasiswa kurang semangat, kemauan rendah, jarang mau bertanya dan tidak ada upaya untuk mengutarakan ide-idenya terhadap materi yang diberikan. Mahasiswa kurang aktif dalam pembelajaran mata kuliah aliran dua fase.

Mahasiswa jarang mengajukan pertanyaan ataupun mengutarakan idenya walaupun dosen berulang kali mengajukan pertanyaan. Selain itu keaktifan mahasiswa untuk membaca buku referensi juga masih rendah.

Karena begitu rumitnya aliran dua fase ini maka tidak cukup hanya diajarkan secara teori di kelas tetapi perlu adanya media atau perangkat pembelajaran lain untuk meningkatkan pemahaman terhadap materi aliran dua fase ini. Oleh sebab itu perlu untuk mengembangkan perangkat pembelajaran berupa perancangan alat aliran dua fase (*two phase flow*) sebagai salah satu alternatif dalam upaya peningkatan pemahaman mahasiswa pada pembelajaran dengan program Berbasis Pendekatan Rekayasa Teknik (BPRT).

Keefektifan program pendidikan dapat dilihat dari:

1. Keberhasilan program tersebut sesuai tujuan instruksional yang sudah ditetapkan.
2. Keterlibatan siswa secara aktif sehingga memudahkan dalam mencapai tujuan instruksional.
3. Memadainya sarana penunjang dalam proses pembelajaran [1]

Pemanfaatan dan pemakaian media dalam proses pembelajaran adalah untuk mengefektifkan dan mengefesiskan proses belajar mengajar itu sendiri [2].

Tujuan dari perancangan alat ini selain dapat dijadikan media belajar untuk peningkatan motivasi belajar, kemampuan, skill dan pemahaman mahasiswa terhadap

materi aliran dua fase, juga dapat digunakan sebagai alat praktikum.

Dengan praktikum mahasiswa akan mendapatkan pengalaman belajar, dan mengenal lebih dekat perangkat yang digunakan serta mengamati langsung gejala-gejala yang terjadi pada alat uji aliran dua fase tersebut. Melalui praktek di laboratorium inilah mahasiswa akan lebih dapat memahami materi kuliah dengan melakukan kegiatan nyata.

Dalam penelitian ini penulis membuat alat aliran dua fase (*two phase flow*) air dan udara dengan kedudukan/posisi horisontal dan vertikal. Seksi uji dengan menggunakan pipa akrilik transparan dengan ukuran yang berbeda-beda. Untuk praktikum, alat ini dapat digunakan untuk penentuan atau mencari penurunan tekanan (*pressure drop*) dan pola aliran (*flow pattern*).

## Tinjauan Pustaka

Aliran dua fase merupakan bagian dari *multiphase flow*. Dalam mempelajari aliran dua fase dapat kita perhatikan atas beberapa bagian yaitu atas wujud fasenya, arah dari alirannya dan kedudukan atau posisi saluran. Bila dilihat dari wujud fasenya bisa terdiri dari fase gas-cair, gas-padat, cair-padat. Berdasarkan kedudukan/posisi saluran, ada aliran mendatar (*horizontal*), aliran tegak (*vertical*), dan miring. Sedangkan bila ditinjau dari arah aliran dua fase terdiri dari aliran searah dan berlawanan arah. Banyak sekali ditemui aliran dua fase pada *geothermal*, reaktor, *heat exchangers*, *air lift pump* dan bidang industri, seperti pada industri perminyakan, industri pertambangan, pembangkit listrik tenaga uap, industri kimia dimana dalam pemindahan fluida umumnya dilakukan melalui sistem perpipaan [3,4]. Di sistem perpipaan, selain penggunaan pipa-pipa utama, terdapat komponen asesoris lain yang diperlukan seperti belokan pipa, sambungan pipa, pengecilan dan pembesaran pipa serta kombinasi dari asesoris tersebut [5].

Penelitian tentang aliran dua fase (air-udara) baik dengan orientasi atau kedudukan pipa horisontal maupun vertikal sudah banyak dilakukan. Begitu juga penelitian tentang analisa *pressure drop* akibat gesekan aliran dua fase yang dilakukan [6,7], dan investigasi pola aliran pada pipa [8,9]. Pengaruh kualitas volumetrik dan kecepatan campuran pada penurunan tekanan aliran udara-air dalam pipa horizontal dengan ID yang berbeda diselidiki baik secara eksperimental dan numerik, melalui berbagai korelasi empiris dan dengan menggunakan model drift-flux [10].

### Metode Penelitian

Metode penelitian ini menggunakan desain eksperimen murni (*true experimental research*) dengan merancang dan pembuatan alat, pengujian alat.

Alat media pembelajaran dan praktikum aliran dua fase ini dibuat di Laboratorium Teknik Mesin Universitas Muhammadiyah Pontianak, yang terletak di Ambawang Kubu Raya. Alat ini terdiri dari pipa PVC dan akrilik secara vertikal dan horisontal yang terdiri dari 4 (empat) pipa akrilik dengan ukuran 1 inci dan 1 ½ inci dan panjang setiap bagian seksi uji 1 meter, seperti yang ditunjukkan pada Gambar 1.

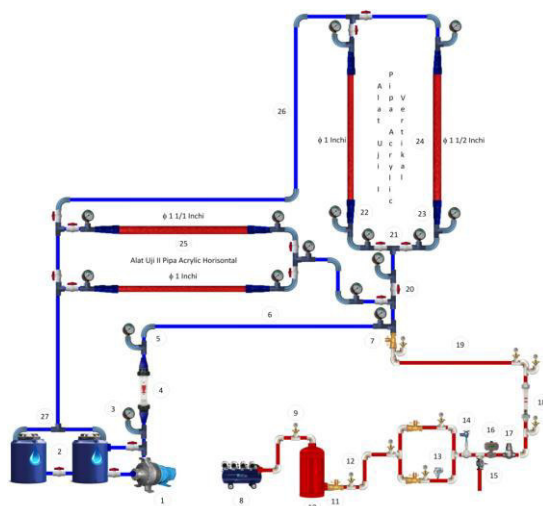

Gambar 1. Desain alat aliran dua fase

Keterangan Gambar 1:

- |                                               |                       |
|-----------------------------------------------|-----------------------|
| 1. Pompa Air                                  | 15. Selenoid Valve    |
| 2. Tangki Air                                 | 16. Actuated Valve    |
| 3. <i>Pressure Gauge</i>                      | 17. Check Valve       |
| 4. Rotometer Air                              | 18. Rotometer udara   |
| 5. Elbow 90°                                  | 19. <i>Air Flow</i>   |
| 6. Water Flow                                 | 20. Ball Valve        |
| 7. <i>Unification of water and air fluids</i> | 21. Tee               |
| 8. Kompresor                                  | 22. Reducer 1 inch    |
| 9. Manometer Udara                            | 23. Reduser 1.5 inchi |
| 10. Tangki Udara                              | 24. Seksi uji 1       |
| 11. Ball Valve                                | 25. Seksi uji 2       |
| 12. Knee 90°                                  | 26. Outlet Seksi Uji  |
| 13. Termocouple                               | 27. Outlet T-Junction |
| 14. Control Valve                             |                       |

Alat ini dirakit sendiri dengan mengacu pada referensi penelitian dan artikel terkait serta merupakan satu kesatuan dari komponen-komponen berikut:

1. Dua tangki air dengan kapasitas maksimal 50 liter untuk menampung air yang disirkulasikan.
2. Pompa sentrifugal dengan head 9 meter dan kapasitas 62 L/menit, yang digunakan untuk memompa dan mensirkulasikan air.
3. Kompresor, tekanan maksimum 6 bar berguna untuk menginjeksikan udara yang bersirkulasi dengan air.
4. Tabung udara dengan kapasitas 9 kg untuk menampung udara yang hendak disirkulasikan.
5. Katup pengatur 1 inchi sebagai pengatur kecepatan aliran yang masuk pipa seksi uji dan *by pass* agar kecepatan aliran yang bersirkulasi dalam pipa konstan dan menghindari terjadinya *water hammer*.
6. Rotometer air dengan kapasitas pengukuran maksimal 300 – 3000 LPM, digunakan untuk menentukan dan mengukur kapasitas aliran air yang bersirkulasi.
7. Rotometer udara dengan kapasitas pengukuran maksimal 70 LPM,

digunakan untuk menentukan dan mengukur kapasitas aliran udara yang bersirkulasi.

8. *Pressure gauge* digunakan sebagai pengukur beda tekanan pada dua titik yang berbeda pada pipa seksi uji.
9. Pipa akrilik dengan diameter luar 1 inchi dan 1 ½ inchi, tebal pipa 3 mm, sepanjang masing-masing 1 meter yang digunakan sebagai pipa pengujian.
10. Kamera digital digunakan untuk mengabadikan dan memvisualisasikan aliran air dan udara (campur) yang bersirkulasi.
11. Termometer digital digunakan untuk mengukur suhu pada ruang, benda dan zat.
12. *Temperature controller atau thermostat* digunakan untuk menjaga suhu air panas yang akan masuk ke pipa dalam agar konstan.
13. *Control valve* adalah sebagai perangkat untuk mengatur besaran baik aliran, tekanan dan lain-lain.
14. *Solenoid valve* berguna untuk mengontrol saluran udara yang bertekanan menuju pipa seksi uji.
15. *Actuated valve* berguna untuk mengkonversi fluida menjadi gerakan mekanis membuka/menutup atau mengontrol sebuah valve.

### Hasil dan Pembahasan

Hasil penelitian dalam perancangan dan pembuatan model media pembelajaran ini didapatkan peralatan untuk praktikum pengujian karakteristik aliran dua fase (*two phase flow*) di Laboratorium Teknik Mesin Universitas Muhammadiyah Pontianak ditunjukkan pada Gambar 2.

Alat uji ini terdiri dari atas pipa vertikal dan horisontal dengan satu pompa sentrifugal untuk mengalirkan fluida air dan satu kompresor untuk mengalirkan udara dengan motor penggerak yang menyatu pada masing-masing pompa dan kompresor. Instalasi dilengkapi dengan katup-katup pengatur aliran, sehingga memungkinkan untuk membagi debit masing-masing dari pompa dan kompresor.

Pengukuran debit air maupun udara yang masuk pipa uji dilakukan dengan mengukur volume aliran air yang melewati *flow meter* dan mencatat rentang waktu yang diperlukan untuk mengalirkan volume tersebut.



Gambar 2. Alat *Two Phase Flow*

Pengujian alat praktikum aliran dua fase dilakukan untuk mendapatkan nilai debit air ( $Q_{\text{air}}$ ), debit udara ( $Q_{\text{udara}}$ ), tekanan (P) minimum dan maksimum yang melalui seksi uji pipa horisontal maupun vertikal. Data penelitian ditunjukkan pada tabel 1.

Tabel 1. Data hasil pengujian

No	Debit Air $\text{m}^3/\text{s}$	Debit Udara $\text{m}^3/\text{s}$	Tekanan Bar
1	0.00017	0.00017	0.3
2	0.00025	0.00025	0.38
3	0.00033	0.00033	0.48
4	0.00042	0.00042	0.62
5	0.0005	0.0005	0.83

Dari data pada tabel 1, alat ini dapat beroperasi pada debit air dan udara minimum  $0.00017 \text{ m}^3/\text{s}$  atau 600 liter/jam dan maksimum sebesar  $0.0005 \text{ m}^3/\text{s}$  atau 1800 liter/jam. Sedangkan untuk tekanan minimum yang diijinkan adalah 0.3 bar dan maksimumnya 0.83 bar. Sistem alat aliran dua fase ini bisa bekerja dengan baik pada ketentuan di atas, jika melampaui batasan tersebut berakibat pengaliran fluida di seksi uji tidak stabil. Pengujian bisa dilakukan



dengan memvariasikan debit dari pompa dan kompresor. Misalnya bisa dilakukan pengujian debit air ( $Q_{air}$ ) konstan pada  $0.00017 \text{ m}^3/\text{s}$ , dengan variasi debit udara ( $Q_{udara}$ ) berbeda-beda untuk mengetahui pola aliran dan penurunan tekanan (*pressure drop*) melalui pipa seksi uji horisontal maupun vertikal. Sebagai gambaran disini ditampilkan hasil perhitungan *pressure drop* pada seksi uji pipa vertikal dengan debit air dan udara sama yaitu  $0.00017 \text{ m}^3/\text{s}$  pada tabel 2.

Tabel 2. Hasil perhitungan *pressure drop*

Debit air ( $Q_{air}$ )	0,00017
Debit udara ( $Q_{udara}$ )	0,00017
Diameter pipa (d)	0,008 m <sup>2</sup>
Luas Penampang (A)	0,00005 m <sup>2</sup>
Kecepatan aliran air ( $V_{air}$ )	3,4 m/s
Kecepatan aliran udara ( $V_{udara}$ )	3,4 m/s
Laju aliran massa ( $\dot{m}_{btal}$ )	0,1702 kg/s
Total fluks massa (G)	3404,2
Kualitas uap (x)	0,0012
Kualitas volumetric ( $\beta$ )	0,5
Fraksi hampa ( $\alpha$ )	0,49
Kerapatan	510,6
Viskositas	1.371,5
Kecepatan superfisial air ( $J_1$ )	3,4 m/s
Kecepatan superfisial udara ( $J_g$ )	3,25 m/s
Kecepatan actual air ( $U_1$ )	6,72 m/s
Kecepatan actual udara ( $U_g$ )	6,58 m/s
Bilangan Reynold air ( $Re_{air}$ )	34.085
Bilangan Reynold udara ( $Re_{udara}$ )	3.342
Faktor gesekan air ( $Cf_{air}$ )	0,00195
Faktor gesekan udara ( $Cf_{udara}$ )	0,00981
Tegangan geser air ( $\tau_{air}$ )	11,27
Tegangan geser udara ( $\tau_{udara}$ )	0,069
Gradient tekanan air ( $dp/dz_{air}$ )	26.997
Gradient tekanan udara ( $dp/dz_{udara}$ )	61,2
Pressure drop	53.319

Alat ini sudah dapat dijadikan media belajar dan praktikum mahasiswa untuk mempermudah memahami materi mata kuliah aliran dua fase yang diberikan oleh dosen. Selain itu juga bisa dijadikan dosen sebagai alat untuk demonstrasi kepada mahasiswa sehingga mempermudah proses belajar mengajar dalam mata kuliah aliran dua fase.

## Kesimpulan

Dari penelitian ini dapat diambil kesimpulan bahwa alat aliran dua fase ini

dapat beroperasi pada seksi uji pipa horisontal maupun vertikal dengan debit air dan udara minimum  $0.00017 \text{ m}^3/\text{s}$  atau 600 liter/jam sedangkan maksimumnya sebesar  $0.0005 \text{ m}^3/\text{s}$  atau 1800 liter/jam. Untuk tekanan minimum yang diijinkan pada alat ini adalah 0.3 bar dan maksimumnya 0.83 bar. Pengujian bisa dilakukan dengan memvariasikan debit dari pompa dan kompresor. Alat aliran dua fase ini dapat digunakan sebagai media pembelajaran dan praktikum bagi mahasiswa serta bisa digunakan sebagai alat demonstrasi dosen untuk mempermudah dalam menjelaskan mata kuliah aliran dua fase.

## Ucapan terimakasih

Ucapan terimakasih penulis tujukan kepada LPPM Universitas Muhammadiyah Pontianak yang telah memberikan dana penelitian sejak perencanaan hingga selesai. Ucapan terimakasih juga kepada rekan-rekan yang telah mendukung dan membantu penelitian ini.

## Referensi

- [1] Sugiyono P.,2008.Metode Penelitian Kuantitatif Kualitatif dan R&D, CV. Alfabeta, Bandung.
- [2] Munadi Y,2013.Media Pembelajaran Sebuah Pendekatan Baru. Cet. I, GP Press Group, Jakarta.
- [3] Brennen C.E.,2005..Fundamentals of multiphase flow, Published by Cambridge University Press, United Kingdom.
- [4] M.Massoud.,2005,Engineering Thermofluids, Springer-Verlag Berlin Heidelberg, Germany.
- [5] F. Durst, 2008. Fluid mechanics: An introduction to the theory of fluid flows, Springer-Verlag Berlin Heidelberg, Germany.
- [6] C.Lu *et al.*, 2017.Frictional pressure drop analysis for horizontal and vertical air-water two-phase flows in different pipe sizes, *Nuclear Engineering Design*, vol. 332, no. September 2017, pp. 147–161.

- [7] F.A.Hamad, *et al*, 2017. Investigation of pressure drop in horizontal pipes with different diameters,” *International Journal Multiphase Flow*, vol. 91, pp. 120–129.
- [8] Figueiredo, *et al*, 2020. Flow pattern classification in water-air vertical flows using a single ultrasonic transducer, *Experimental Thermal and Fluid Science*, vol. 119, no. January.
- [9] Hanafizadeh, *et al*, 2011. Experimental investigation of air-water, two-phase flow regimes in vertical mini pipe, *Scienta Iranica.*, vol. 18, no. 4 B, pp. 923–929.
- [10] S. Rassame and T. Hibiki, 2017. International Journal of Heat and Fluid Flow Drift- flux correlation for gas-liquid two-phase flow in a horizontal pipe, *International Journal Heat Fluid Flow*, vol. 69, no. December 2017, pp. 33–42.